A Rob, fan número uno de esta serie
(y també de The National)

Aquesta edició s'ha traduït amb una ajuda de la Generalitat Valenciana.

GENERALITAT VALENCIANA

ILARIA DEMONTI

CAMILLA PINTONATO

OVEJARIO

TODO UN REBAÑO POR DESCUBRIR

Ovejas que cuentan 8
Los papeles, por favor 10
Primos lejanos 12
Amor a primera vista 14
¡Todas a una, Fuenteovejuna! 16
¡Me has robado el corazón (y la nariz)! 18
Todos los caminos llevan al pasto: la trashumancia 20
La pequeña trashumancia 22
El pastor 24
¡Cuidado con el lobo! 26

¿CÓMO ESTÁ HECHA UNA OVEJA?

Beeellas por fuera... 28
... y beeellas por dentro 30
¿Cuánto mide una oveja? 32
Memoria de oveja 34
¡Nunca le des la espalda a un carnero! 36
Cuernos para todos los gustos 37
Diga treinta y beee 38

LA LECHE Y LA LANA

La leche de oveja 40
¿Cómo se hace el queso? 42
Quesología 44
El queso de oveja en las cocinas del mundo 46
El pelo visto de cerca 48
Al hilo de la lana 50
Cómo se trabaja la lana: el fieltro 52
Cómo se trabaja la lana: el punto de agujas 53
Cómo se trabaja la lana: el telar 54

LA CONVIVENCIA ENTRE SERES HUMANOS Y OVEJAS

Ovejas al poder 56
Un hilo que viene de lejos 58
¿Quién ha dicho oveja? 60
Pequeño manual de cría 62
Hogar, dulce hogar: el redil 64

LAS RAZAS

Ovejas de todo tipo 66
North Ronaldsay – Roja masái 68-69
Oveja de la Schnalstal – Nariz negra de Valais 70-71
Merina – Awassi 72-73
Shropshire - Islandesa 74-75

OVEJAS QUE CUENTAN

Sin las ovejas, nuestra vida no sería la misma. Le debemos mucho a este animal sociable y dócil que durante milenios nos ha alimentado con su leche y su queso, nos ha dado calor con su lana, lo que nos ha permitido sobrevivir en los entornos más fríos, y nos ha acompañado hasta cada rincón del planeta.

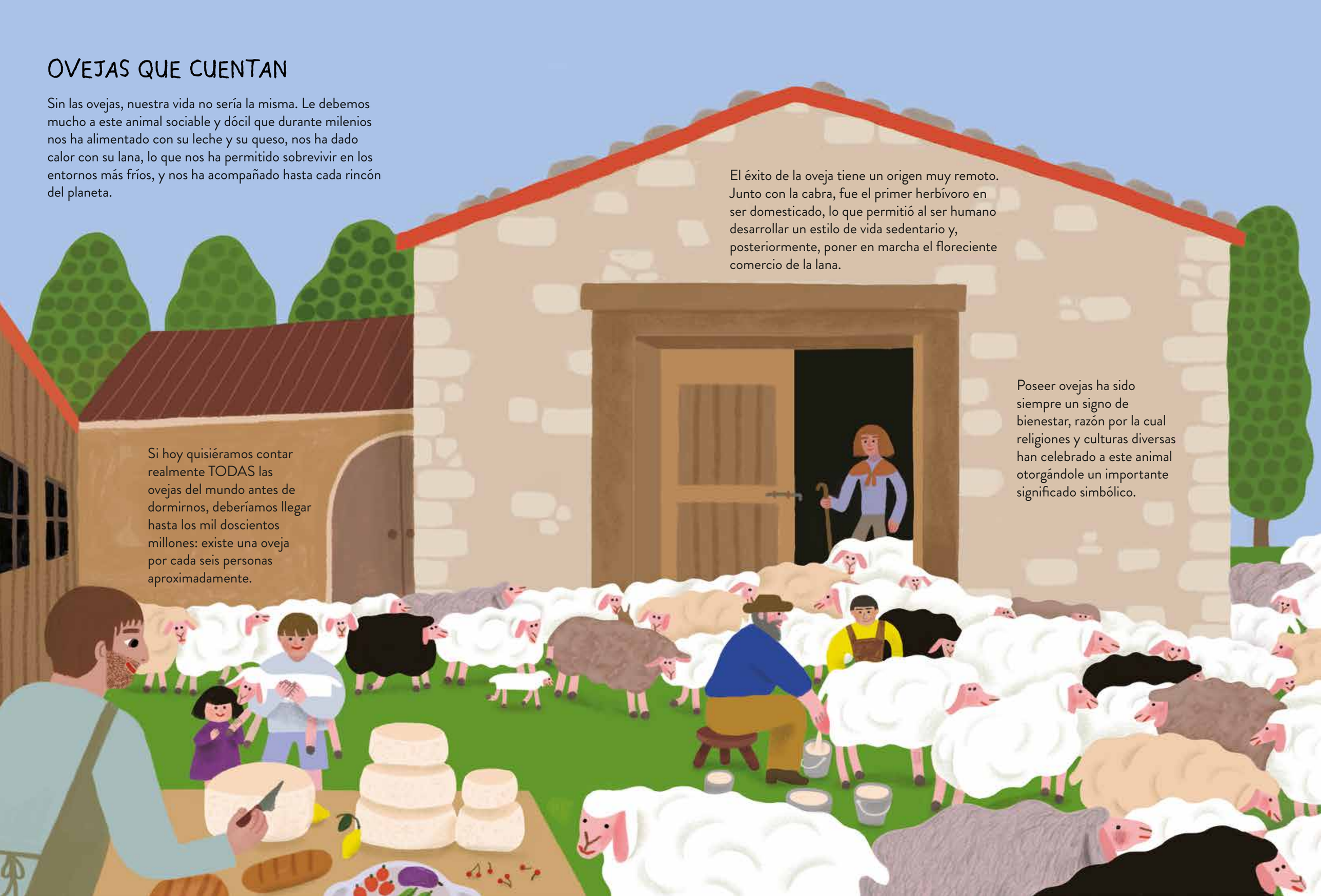

El éxito de la oveja tiene un origen muy remoto. Junto con la cabra, fue el primer herbívoro en ser domesticado, lo que permitió al ser humano desarrollar un estilo de vida sedentario y, posteriormente, poner en marcha el floreciente comercio de la lana.

Poseer ovejas ha sido siempre un signo de bienestar, razón por la cual religiones y culturas diversas han celebrado a este animal otorgándole un importante significado simbólico.

Si hoy quisiéramos contar realmente TODAS las ovejas del mundo antes de dormirnos, deberíamos llegar hasta los mil doscientos millones: existe una oveja por cada seis personas aproximadamente.

LOS PAPELES, POR FAVOR

Las ovejas no son todas iguales: las hay de todos los tipos, medidas y colores. Hay ovejas de pelo largo, medio o corto; ovejas con mucha lana o sin ella, y ovejas que la pierden sin ser esquiladas. Su hocico puede ser negro, blanco o rojo; pueden tener hasta seis cuernos o no tener en absoluto, tener cola o no. Y, sin embargo, todas pertenecen a un único gran rebaño que ha conquistado el mundo entero.

LA OVEJA

HOCICO Puede ser negro, blanco o rojo.

CUERNOS Puede tener entre 0 y 6.

COLA A veces presente, a veces no.

PELO Variable en color y longitud.

PEZUÑAS
La oveja es un artiodáctilo: sus extremidades anteriores se apoyan en la punta de los dos dedos centrales, que dejan huellas fáciles de reconocer.

HERBÍVORO Es un animal herbívoro, es decir, se alimenta solo de hierbas, y es un rumiante: mastica el alimento de nuevo y hace que vuelva hasta la boca desde el rumen, una de las cuatro partes de un estómago en el que tiene lugar una larga y laboriosa digestión.

BÓVIDO Junto con otros animales domésticos, tales como el buey, el búfalo o la cabra, forma parte de la familia de los bóvidos, a la cual pertenecen también animales salvajes, como la cabra montés, la gacela o el rebeco.

MAMÍFERO Las madres dan de mamar a sus crías.

UN DÍA DE OVEJA

¿Quién dijo que era mejor un día de león que cien años de oveja? ¡Porque el día medio de una oveja no está nada mal!

La oveja pasa de media alrededor de un tercio de la jornada pastando: se alimenta sobre todo de la hierba de los prados y, a diferencia de las cabras, no mordisquea los arbustos.

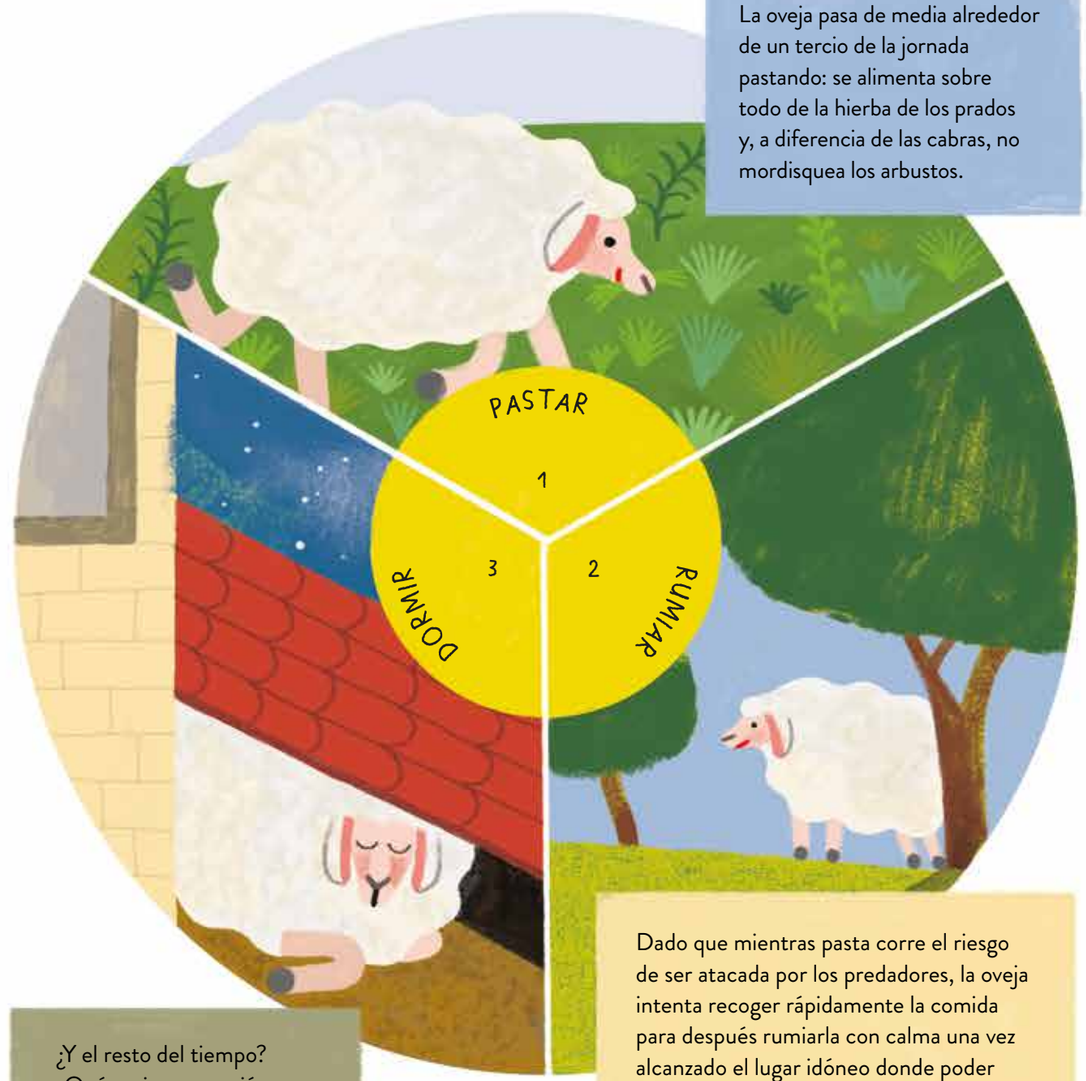

¿Y el resto del tiempo? ¿Qué mejor ocupación que una buena siesta?

Dado que mientras pasta corre el riesgo de ser atacada por los predadores, la oveja intenta recoger rápidamente la comida para después rumiarla con calma una vez alcanzado el lugar idóneo donde poder agazaparse para tener la situación bajo control. Con mucha calma: de hecho, ¡una oveja pasa casi un tercio de su jornada rumiando!

PRIMOS LEJANOS

Las dóciles ovejas que vemos pastar en los prados parecen no tener nada que ver con sus antepasadas salvajes. Para adaptarse a los climas de los nuevos ambientes, y gracias a los cruces llevados a cabo por el ser humano, paulatinamente las ovejas comenzaron a mutar hasta volverse como las conocemos hoy.

Las ovejas salvajes no se esquilan: su piel está cubierta de poca lana, blanda, que pierden con la muda, y de un estrato más exterior de pelo largo e hirsuto, llamado *pelo muerto.*

Son por lo general marrones, a menudo con el lomo más oscuro y el vientre más claro, y con la cola más corta.

Los machos tienen grandes cuernos curvados con los que luchan entre sí emprendiéndola a cabezazos para imponer su dominio sobre el grupo. En la mayor parte de las especies también las hembras cuentan con cuernos.

En muchas razas domésticas ni los machos ni las hembras tienen cuernos.

Las patas de las ovejas domésticas son más rechonchas.

Las ovejas domésticas, criadas por su lana, tienen poco pelo muerto y más lana, que no deja nunca de crecer y ha de ser esquilada regularmente. El ser humano cría sobre todo razas con el pelo blanco, más fácil de teñir.

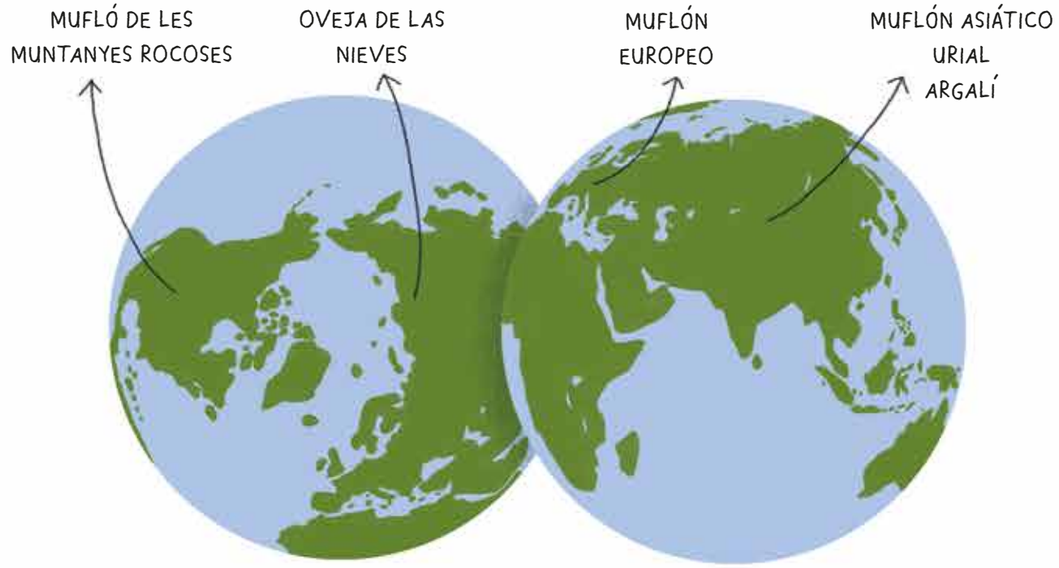

Los antepasados de las ovejas dieron sus primeros pasos a gran altura, en las montañas de Asia central, hace entre diez y veinte millones de años. Durante la última glaciación algunos se desplazaron hacia el este, en dirección a Siberia, e incluso atravesaron el estrecho de Bering, llegando así a América del Norte, donde nunca fueron domesticados: en Siberia, Alaska, norte de Canadá y el oeste norteamericano se pueden encontrar todavía ovejas salvajes que descienden directamente de aquellas aventureras ovejas «pioneras». Los progenitores de la oveja moderna, por el contrario, habrían atravesado Asia en dirección a Europa: es difícil remontarse hasta los orígenes de este intrincado árbol genealógico, pero es muy probable que nuestra oveja doméstica haya evolucionado a partir del tronco del muflón asiático. Algunas descendientes salvajes de las primeras ovejas que llegaron hace miles de años, muy diferentes de las de cría, se encuentran aún hoy en algunos rincones de Europa y Asia.

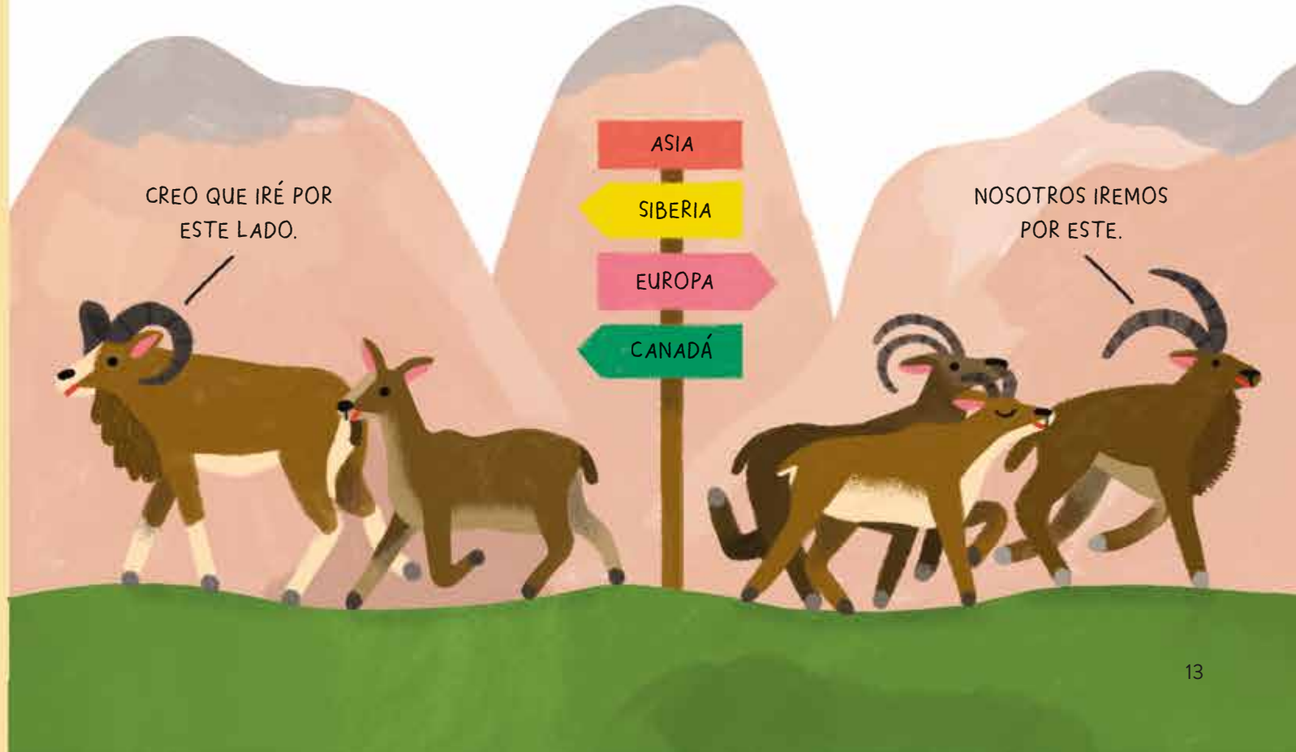

AMOR A PRIMERA VISTA

La oveja ha estado al lado de la humanidad desde la noche de los tiempos. Si al principio nuestros antepasados cazaban a las ovejas salvajes por su carne, con el paso de los milenios y con el tránsito hacia una vida sedentaria, las cosas cambiaron mucho. Hace alrededor de once mil años, de hecho, en el Próximo Oriente se difundió la agricultura, y probablemente ya dos mil años después se dejaron de cazar animales de rebaño y se empezaron a domesticar y a criar.

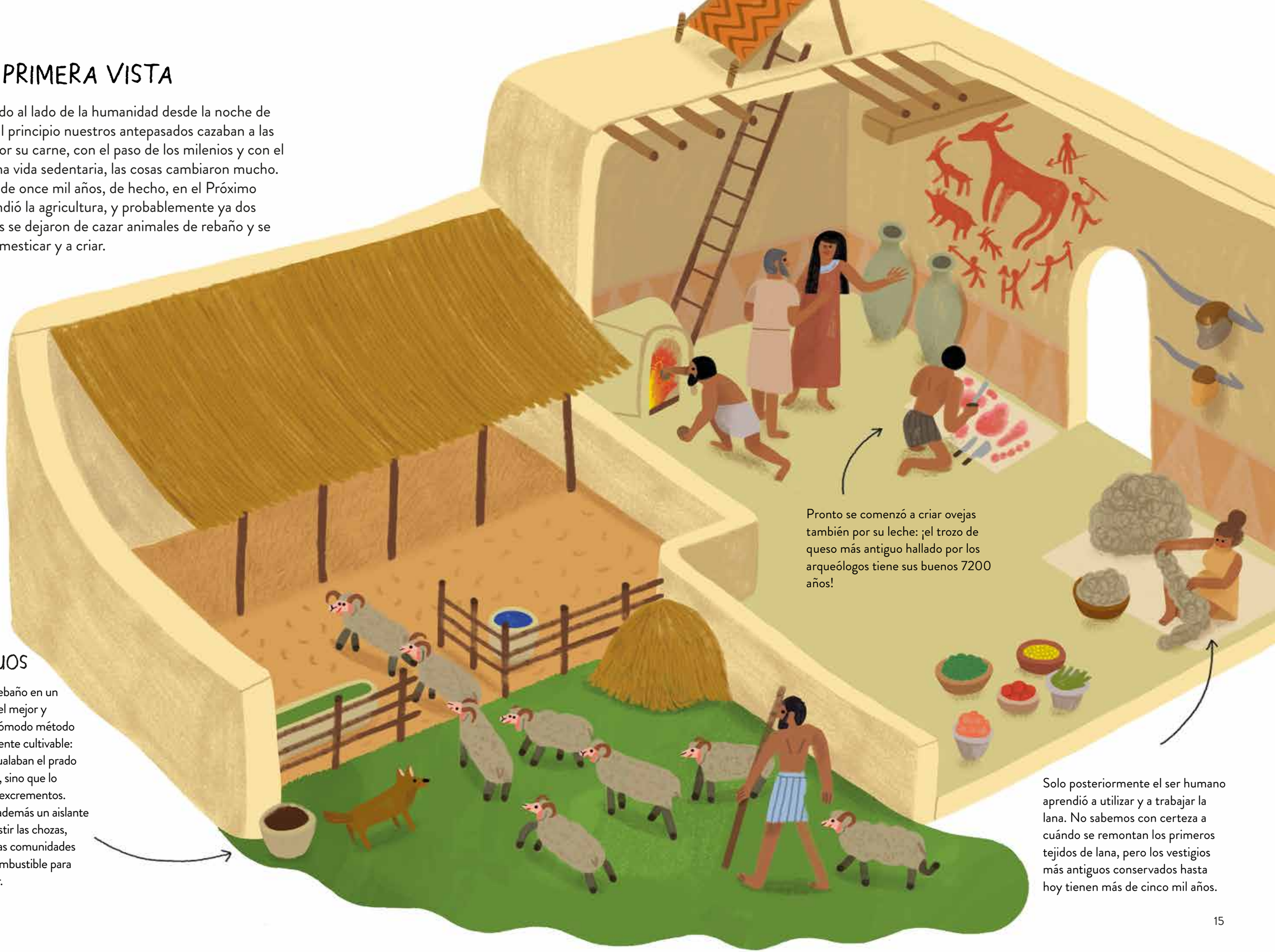

Pronto se comenzó a criar ovejas también por su leche: ¡el trozo de queso más antiguo hallado por los arqueólogos tiene sus buenos 7200 años!

CERO RESIDUOS

Hacer pastar a un rebaño en un terreno inculto era el mejor y sobre todo el más cómodo método para volverlo fácilmente cultivable: no solo las ovejas igualaban el prado al arrancar la hierba, sino que lo fertilizaban con sus excrementos. Estos últimos eran además un aislante excelente para revestir las chozas, y todavía hoy algunas comunidades los utilizan como combustible para calentarse y cocinar.

Solo posteriormente el ser humano aprendió a utilizar y a trabajar la lana. No sabemos con certeza a cuándo se remontan los primeros tejidos de lana, pero los vestigios más antiguos conservados hasta hoy tienen más de cinco mil años.

¡TODAS A UNA, FUENTEOVEJUNA!

A las ovejas no les gusta la soledad. Son animales gregarios, es decir, que adoran la compañía, y mansos: por esta razón pueden vivir sin problemas en rebaños muy numerosos, que pueden incluso acoger a ovejas de otras razas o a otros animales, con los que conviven bastante pacíficamente.

LA UNIÓN HACE LA FUERZA

Las ovejas saben que pastando en rebaño, una junto a la otra, tendrán más posibilidades de sobrevivir a los ataques de los eventuales predadores.

¿BEEE?

Las ovejas balan, ya se sabe, pero lo hacen de modo diferente en función de la situación: por ejemplo, una madre que se dirige a su pequeño y un pretendiente que quiere hacerse notar por su amada emiten sonidos muy distintos entre sí. Cuando están nerviosas, incómodas o asustadas, por el contrario, resuellan.

La oveja es una hembra adulta que ha parido al menos una vez.

Los machos adultos de la oveja se llaman *carneros* o *moruecos*. Pese a ser animales de carácter muy tranquilo, a veces pueden enfrentarse entre sí para afirmar su papel en el rebaño.

Se definen como *corderitos* los machos y las hembras entre la fase de destete y los 3-8 meses de edad.

El lechal es el cordero que no ha cumplido todavía un mes y aún no ha sido destetado.

Los retoños de la oveja se llaman *corderos* hasta la madurez sexual, que por lo general alcanzan antes del primer año de edad.

¡ME HAS ROBADO EL CORAZÓN! (Y LA NARIZ)

Dime a qué hueles y te diré quién eres: gracias al olfato las ovejas saben reconocer las que pertenecen al mismo rebaño y las que no, establecen la jerarquía entre los machos y lanzan señales de seducción durante el cortejo. Y, obviamente, cada cordero tiene un olor único para su mamá, que sería incapaz de confundirlo con ningún otro.

ME GUSTA CÓMO HUELES

En lo relativo al cortejo, son las hembras las que tienen la sartén por el mango. A partir de los 7 u 8 meses de edad seducen a los carneros con su irresistible olor. Los machos más solicitados, los que se aparean con el mayor número de hembras, son los ejemplares dominantes.

EL CARNERO TIENE UN AS EN LA MANGA

Mientras eligen a sus pretendientes, los carneros tienen una expresión no se sabe si halagada, eufórica o atontada: se ríen. Levantan el labio y muestran su sonrisa desdentada mientras levantan la cabeza orgullosos. Se trata del reflejo de Flehmen, común a muchos otros mamíferos y que sirve para captar las feromonas, unas sustancias químicas esenciales para el apareamiento.

CUESTIÓN DE *FEELING*

Antes del apareamiento, oveja y carnero se persiguen en círculos olfateándose mutuamente. A menudo el macho se hace pis encima, de la emoción, mientras que la hembra se queda inmóvil, girando la cabeza hacia un lado.

EL EMBARAZO Y EL PARTO

El embarazo de la oveja dura alrededor de cinco meses. La oveja es unípara, es decir, da a luz solo a un retoño cada vez, aunque puede también tener dos o más gemelos. El día del parto busca un rincón apartado del rebaño en el que parir a su corderito con total tranquilidad.

A MI VERA

La mamá oveja permanece junto a su pequeño, lo lame para limpiarlo de la placenta y mantenerlo caliente y le da de mamar como hace cualquier madre con su criatura.

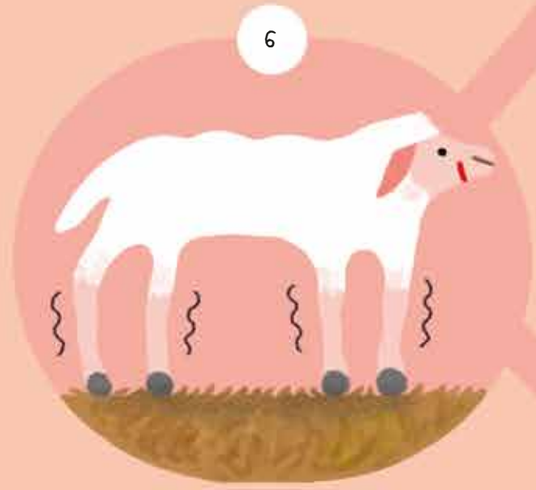

¡FIRMES!

Tras solo diez o veinte minutos de su nacimiento el cordero es capaz de tenerse sobre las patas y en pocas horas aprende a caminar, correr y saltar. Enseguida busca la teta: la lactancia durante los primeros días de vida es fundamental para el desarrollo del pequeño.

EL CHIQUITÍN SE HACE MAYOR

Unos pocos días después la oveja y el cordero se reúnen con el rebaño, sin nunca separarse el uno del otro. Con el tiempo, el cordero se va aventurando cada vez más lejos, pero siempre al alcance del balido para poder encontrar a su madre en el momento de mamar. Antes de los cuatro meses el cordero aprende a alimentarse por sí mismo y la oveja es ordeñada por el pastor.